



UNIVERSIDADE FEDERAL DE ALAGOAS

PROVA TIPO

4

Cargo (Nível Superior – NS):

02. ENFERMEIRO

Provas de Português, Raciocínio Lógico, Fundamentos da Administração Pública, Informática e Conhecimentos Específicos

MINISTÉRIO DA EDUCAÇÃO

UNIVERSIDADE FEDERAL DE ALAGOAS

PRÓ-REITORIA DE GESTÃO DE PESSOAS E DO TRABALHO

CADERNO DE QUESTÕES

INSTRUÇÕES GERAIS

1. Este **Caderno de Questões** somente deverá ser aberto quando for autorizado pelo/a Fiscal.
2. Antes de iniciar a prova, confira se o tipo da prova do **Caderno de Questões** é o mesmo da etiqueta da banca e da **Folha de Respostas** de questões objetivas.
3. Ao ser autorizado o início da prova, verifique se a numeração das questões e a paginação estão corretas. Verifique, também, se contém **60 (sessenta)** questões objetivas com 5 (cinco) alternativas cada. Caso contrário, comunique imediatamente ao/à Fiscal.
4. O tempo disponível para esta prova é de **4 (quatro) horas**. Faça-a com tranquilidade, mas **controle seu tempo**. Esse **tempo** inclui a marcação da **Folha de Respostas** de questões objetivas.
5. Você somente poderá sair em definitivo do Local de Prova depois de decorridas **2h30min (duas horas e trinta minutos)** do início da aplicação.
6. Na **Folha de Respostas** de questões objetivas, confira seu nome, número do seu documento de identificação, tipo de prova e cargo escolhido.
7. Em hipótese alguma, ser-lhe-á concedida outra **Folha de Respostas** de questões objetivas.
8. Preencha a **Folha de Respostas** de questões objetivas, utilizando caneta esferográfica de tinta azul ou preta. Na **Folha de Respostas** de questões objetivas, preencha completamente o círculo correspondente à alternativa escolhida, conforme o modelo:

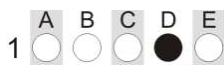

9. Será atribuído o valor ZERO à questão que contenha na **Folha de Respostas** de questões objetivas: dupla marcação, marcação rasurada, emendada ou com "X", não preenchida totalmente ou que não tenha sido transcrita.
10. A correção da prova objetiva será efetuada de forma eletrônica, considerando-se apenas o conteúdo da **Folha de Respostas** de questões objetivas.
11. Caso a Comissão julgue uma questão como sendo nula, os pontos serão atribuídos a todos/as os/as candidatos/as.
12. Não será permitida qualquer espécie de consulta.
13. Ao terminar a prova, **devolva** ao/à **Fiscal** de Sala este **Caderno de Questões**, juntamente com a **Folha de Respostas** de questões objetivas, e **assine a Lista de Presença**.
14. Na sala que apresentar apenas 1 (um/uma) Fiscal, os/as 3 (três) últimos/as candidatos/as somente poderão ausentar-se da sala juntos, após a **assinatura da Ata de Encerramento** de provas.
15. **Assine** este Caderno de Questões e **coloque** o número do seu documento de identificação (RG, CNH etc.).

Nº do doc. de identificação (RG, CNH etc.):

Assinatura do/a candidato/a:



Edital nº 17/2024

PORTUGUÊS

QUESTÃO 01



Disponível em: <https://brainly.com.br/tarefa/49513929>. Acesso em: 03 jun. 2024.

Do ponto de vista sintático, é correto afirmar que

- A) os verbos da primeira fala do quadrinho, no referido contexto, podem ser classificados como intransitivos.
- B) a segunda fala do quadrinho evidencia o verbo “chamar”, cuja regência apresenta-se de acordo com as normas gramaticais: rege preposição “de” no sentido de “invocar”.
- C) os verbos da primeira fala do quadrinho podem ser classificados como transitivos diretos, e os termos “uma chata” e “rainha” são os respectivos complementos verbais, objetos diretos.
- D) o verbo “chamar”, no contexto em questão, encontra-se no sentido de “atrair atenção”, “solicitar a presença”, por isso há inadequação de regência, uma vez que, para o caso, ele é verbo transitivo direto.
- E) o verbo “chamar”, no contexto em questão, encontra-se no sentido de “atribuir um nome”, “apelidar”, “tachar”, por isso há adequação de regência: verbo transitivo direto + objeto direto + predicativo preposicionado.

QUESTÃO 02

Criadouros domésticos

Segundo o 3º Levantamento Rápido de Índice de Infestação por *Aedes aegypti* (LIRAA) e o Levantamento de Índice Amostral (LIA) do Ministério da Saúde, 75% dos criadouros do mosquito da dengue estão nos domicílios, como em vasos e pratos de plantas, garrafas retornáveis, pingadeira, recipientes de degelo em geladeiras, bebedouros em geral, pequenas fontes ornamentais e materiais em depósitos de construção (sanitários estocados, canos e outros).

CRIADOUROS... Revista RADIS, n. 258. Mar. 2024. Grifo nosso.

Sobre o fragmento destacado no texto, é correto afirmar que, nas linguagens modernas em que entram expressões numéricas de porcentagem, a tendência é fazer

- A) a forma verbal ficar no singular indiferentemente.
- B) o verbo concordar com o numeral, já que este não está especificado.
- C) a forma verbal concordar com a expressão que especifica a porcentagem.
- D) o verbo ficar somente no singular, já que o número indicador de porcentagem encontra-se sem especificação.
- E) o verbo ficar somente no plural, já que existe no sujeito uma quantidade aproximada seguida de numeral pluralizado.

QUESTÃO 03

Alimentos produzidos principalmente pela agricultura familiar garantem a merenda escolar e alimentação de qualidade para pessoas em situações de vulnerabilidade social

Os produtores rurais, atendidos no âmbito do Programa AgroNordeste, têm ampliado sua participação em compras públicas. Com apoio do Sebrae, eles recebem capacitações e orientações para se tornarem fornecedores de governos locais. Os alimentos produzidos principalmente pela agricultura familiar e empreendedores rurais de pequenas propriedades têm contribuído para garantir a merenda escolar, bem como o fornecimento de cestas básicas para pessoas em situação de vulnerabilidade social.

A coordenadora do Agronegócio do Sebrae Nacional, Newman Costa, explica que as ações do AgroNordeste, em parceria com o Ministério da Agricultura e Pecuária (MAPA), promovem o desenvolvimento regional, a partir de assistência e capacitações voltadas para ajudar os produtores rurais a se posicionarem de forma mais competitiva no mercado, inclusive nas compras públicas.

Ela destaca que o Sebrae é um dos grandes incentivadores para que eles acessem iniciativas como o Programa Nacional de Alimentação Escolar (PNAE), Programa de Aquisição de Alimentos (PAA), entre outros. “Um dos grandes gargalos é o acesso a mercados, e as compras públicas suprem essa necessidade de forma fácil, permitindo que os produtores atendam às demandas das prefeituras que não exigem grandes produções. Ao mesmo tempo, eles acessam programas do governo que beneficiam a agricultura familiar”, destaca. [...]

Disponível em: <https://www.bemvivermulher.com/agronordeste-pequenos-produtores-rurais-ampliam-participacao-nas-compras-publicas/>. Acesso em: 3 jun. 2024.

Dadas as alternativas, assinale a correta.

- A) No período: “Os produtores rurais, atendidos no âmbito do Programa AgroNordeste, têm ampliado sua participação em compras públicas”, as vírgulas foram empregadas para intercalar uma oração subordinada substantiva que, quanto à forma, encontra-se desenvolvida.
- B) No fragmento: “Os produtores rurais, atendidos no âmbito do Programa AgroNordeste, têm ampliado sua participação em compras públicas”, as vírgulas foram empregadas para intercalar uma oração subordinada adjetiva que, quanto à forma, encontra-se reduzida.
- C) Em: “A coordenadora do Agronegócio do Sebrae Nacional, Newman Costa, explica que as ações do AgroNordeste”, o uso das vírgulas está de acordo com a norma-padrão, por separarem um termo deslocado.
- D) No fragmento: “Os produtores rurais, atendidos no âmbito do Programa AgroNordeste, têm ampliado sua participação em compras públicas”, as vírgulas foram empregadas para isolar um aposto.
- E) Em: “Ao mesmo tempo, eles acessam programas do governo que beneficiam ...”, o emprego da vírgula está corretamente assinalado, uma vez que separa um vocativo.

QUESTÃO 04

É urgente que nossa escola se centre nas nossas condições culturais de hoje para que não apenas ajude a nossa democratização, mas também evite perigos contidos no próprio ímpeto de participação popular. É que o novo clima que o país está vivendo – o da emersão de seu povo na vida pública –, clima em elaboração, precisa, para se fazer autêntico, de cada vez mais condições com que vença o seu grande contrário – o clima da passividade e o da “assistencialização” em que surgimos e crescemos. Ou melhor, com que vença as marcas de que o seu contrário nos impregnou e que, inseridas em nós, estrangulam o nascimento de novas disposições adequadas ao clima de hoje. Mais ainda, precisa de um clima que seja capaz de, aproveitando todo ímpeto do povo, consubstanciado no que se vem chamando de rebelião popular, lhe dê condições de estabilidade e de equilíbrio. [...]

FREIRE, Paulo. *Educação atualidade brasileira*. São Paulo: Cortez, 2001, p. 97.

Dadas as afirmativas, considerando-se os aspectos semânticos e sintáticos utilizados no fragmento do texto,

- I. Em: “É urgente que nossa escola se centre nas nossas condições culturais [...]”, a oração iniciada pelo conectivo “que” apresenta, em relação à oração principal, função sintática idêntica em: “o novo clima que o país está vivendo [...]”.
- II. No contexto: “[...] mas também evite perigos contidos no próprio ímpeto de participação popular...”, a expressão “mas também” pode ser substituída sem prejuízo de sentido por “embora”.
- III. Acerca da oração: “[...] mas também evite perigos contidos no próprio ímpeto de participação popular [...]”, é linguisticamente adequado afirmar que, em relação à oração anterior, ela expressa uma circunstância de concessão.
- IV. Em: “o novo clima que o país está vivendo [...]”, a oração destacada exerce função sintática de adjunto adnominal. Assim, o vocábulo “que”, que a encabeça, classifica-se como pronome relativo e a oração como subordinada adjetiva restritiva.

verifica-se que está/ão correta/s apenas

- A) IV.
- B) I e IV.
- C) II e III.
- D) III e IV.
- E) I, II e III.

QUESTÃO 05



Disponível em: <https://linguadinamica.wordpress.com/2017/08/03/polissemia-homonimia-e-paronomasia-em-tirinhas-e-musicas/>. Acesso em: 3 jun. 2024.

De acordo com o que se observa nas falas dos personagens da tirinha, pode-se concluir que

- I. o contexto, que não é narrativo, porém próprio da tira, favorece o emprego da polissemia como recurso de humor.
- II. o efeito humorístico da tira foi produzido inicialmente pela pergunta do personagem feita à amiga. Em seguida, pelo uso das palavras “lançar” e “lançamento”, que assumiram um efeito polissêmico.
- III. ocorre a ambiguidade lexical por polissemia.
- IV. o leitor pode compreender o efeito de humor por ter conhecimento semântico específico que o permite interpretar a polissemia em jogo.

Das afirmativas, verifica-se que estão corretas apenas

- A) I e II.
- B) I e III.
- C) II e III.
- D) III e IV.
- E) I, II e IV.

QUESTÃO 06

Foram décadas reivindicando reconhecimento institucional e amparo legal. Entre dezenas de associações e, posteriormente, sindicatos e milhares de histórias individuais semelhantes. A luta das trabalhadoras domésticas por direitos é antiga, melindrosa e majoritariamente feminina e negra. Oriunda de um passado escravocrata e colonial, paternalista e misógino, foram necessárias sete décadas para que, no âmbito jurídico, as trabalhadoras domésticas fossem reconhecidas como categoria profissional, com garantias trabalhistas equiparadas ao restante dos trabalhadores brasileiros. Ainda hoje, entretanto, nas esferas social e cultural, são vítimas da informalidade, da discriminação de classe, raça e gênero, e de assédio moral, sexual e financeiro.

Os desafios persistem, mas, nessa história, já foi trilhado um longo caminho de resistência. *Radis* traça uma breve linha do tempo do movimento das trabalhadoras domésticas. A trajetória política dessa categoria se confunde com a formação da sociedade brasileira e com o contexto reivindicatório das mobilizações populares no país. Conheça figuras pioneiras, datas marcantes e mudanças conquistadas com o empenho, a perseverança e a participação ativa e conjunta das trabalhadoras domésticas do Brasil. [...]

Disponível em: <https://radis.ensp.fiocruz.br/reportagem/linha-do-tempo/breve-historia-do-trabalho-domestico/>. Acesso em: 13 jun. 2024.

No trecho acima, o autor emprega alguns elementos linguísticos – palavras e/ou expressões – que funcionam como operadores argumentativos, responsáveis pela coesão e pela coerência do texto.

Assinale a alternativa que contém um desses operadores, introduzindo um significado indicador de contraste, oposição, restrição ou ressalva.

- A) “Foram décadas reivindicando reconhecimento institucional e amparo legal”.
- B) “A trajetória política dessa categoria se confunde com a formação da sociedade brasileira [...]”.
- C) “A luta das trabalhadoras domésticas por direitos é antiga, melindrosa e majoritariamente feminina e negra”.
- D) “Ainda hoje, entretanto, nas esferas social e cultural, são vítimas da informalidade, da discriminação de classe, raça e gênero, e de assédio moral, sexual e financeiro”.
- E) “Oriunda de um passado escravocrata e colonial, paternalista e misógino, foram necessárias sete décadas para que, no âmbito jurídico, as trabalhadoras domésticas fossem reconhecidas como categoria profissional [...]”.

QUESTÃO 07

A sociedade industrial é maléfica para a velhice. [...]. A sociedade rejeita o velho, não oferece nenhuma sobrevivência à sua obra. Perdendo a força do trabalho ele já não é produtor nem reprodutor. Se a posse e a propriedade constituem, segundo Sartre, uma defesa contra o outro, o velho de uma classe favorecida defende-se pela acumulação de bens. Suas propriedades o defendem da desvalorização de sua pessoa. O velho não participa da produção, não faz nada: deve ser tutelado como um menor. Quando as pessoas absorvem tais ideias de classe dominante, agem como loucas porque delineiam assim o seu próprio futuro.

Nos cuidados com a criança, o adulto “investe” para o futuro, mas em relação ao velho age com duplicidade e má-fé. A moral oficial prega o respeito ao velho, mas quer convencê-lo a ceder seu lugar aos jovens. [...]. Se o idoso não cede à persuasão, à mentira, não se hesitará em usar a força. Quantos anciãos não pensam estar provisoriamente no asilo em que foram abandonados pelos seus!

A característica da relação do adulto com o velho é a falta de reciprocidade que pode se traduzir numa tolerância sem o calor da sinceridade. Não se discute com o velho, não se confrontam opiniões com as dele, negando-lhe a oportunidade de desenvolver o que só se permite aos amigos: a alteridade, a contradição, o afrontamento e mesmo o conflito. Quantas relações humanas são pobres e banais porque deixamos que o outro se expresse de modo repetitivo e porque nos desviamos das áreas de atrito, dos pontos vitais, de tudo o que em nosso confronto pudesse causar o crescimento e a dor! Se a tolerância com os velhos é entendida assim, como uma abdicação do diálogo, melhor seria dar-lhe o nome de banimento ou discriminação. [...].

BOSI, Ecléa. *Memória e Sociedade: lembranças dos velhos*. São Paulo: Companhia das Letras, 2001, p. 77.

Assinale a alternativa que melhor resume as ideias do texto.

- A) A funcionalidade do trabalhador aumenta com a idade.
- B) A racionalização elimina das indústrias os velhos operários.
- C) A sociedade industrial exige cadências aos idosos que ainda não acumularam bens.
- D) A tolerância aos idosos é medida pela funcionalidade e pela eficiência do trabalhador industrial.
- E) A tolerância com os velhos é traduzida pela falta de reciprocidade e pela abdicação do diálogo.

QUESTÃO 08

Vá, se mande, junte tudo que você puder levar
Ande, tudo que parece seu é bom que agarre já
Seu filho feio e louco ficou só
Chorando feito fogo à luz do sol
Os alquimistas já estão no corredor
E não tem mais nada negro amor

A estrada é pra você e o jogo é a indecência
Junte tudo que você conseguiu por coincidência
E o pintor de rua que anda só
Desenha maluquice em seu lençol
Sob seus pés o céu também rachou
E não tem mais nada negro amor

Seus marinheiros mareados abandonam o mar
Seus guerreiros desarmados não vão mais lutar
Seu namorado já vai dando o fora
Levando os cobertores? E agora?

[...]

Disponível em: <https://www.lettras.mus.br/gal-costa/78711/>. Acesso em: 3 jun. 2024.

Acerca dos aspectos linguísticos evidenciados na letra da canção, assinale a alternativa correta.

- A)** No verso: “Junte tudo que você conseguiu por coincidência”, a oração que o vocábulo “que” encabeça apresenta função sintática idêntica à oração destacada em: “E o pintor de rua que anda só”.
- B)** O verso: “Vá, se mande, junte tudo que você puder levar” é formado por um período composto com quatro orações; e a oração que o vocábulo “que” encabeça apresenta função sintática de adjunto adnominal.
- C)** As formas verbais “Vá”, “se mande”, “junte” e “ande”, presentes nos primeiros versos da 1ª estrofe, encontram-se no modo imperativo. Essas construções são oriundas da 2ª pessoa do singular do presente do indicativo.
- D)** As formas verbais “Vá”, “se mande”, “junte” e “ande”, presentes nos primeiros versos da 1ª estrofe, encontram-se no modo imperativo. Essas construções são oriundas da 3ª pessoa do singular do presente do subjuntivo.
- E)** Nos versos: “Seus marinheiros mareados abandonam o mar / Seus guerreiros desarmados não vão mais lutar” (3ª estrofe), os verbos sublinhados são exemplos de auxiliares sensitivos, já que se juntam a infinitivos e não podem formar locução verbal.

QUESTÃO 09

[...] foi redigido quase todo em português, como você viu. Agora está sendo traduzido para o brasileiro, um brasileiro muito diferente desses que aparece nos livros da gente da cidade, um brasileiro matuto, com uma quantidade enorme de expressões inéditas, belezas que eu mesmo não suspeitava que existissem. O velho Sebastião, Otávio, Chico e José Leite me servem de dicionários. O resultado é que a coisa tem períodos absolutamente incompreensíveis para a gente letrada do asfalto e dos cafés. Sendo publicada, servirá muito para a formação, ou antes para a fixação da língua nacional.

RAMOS, Graciliano, *Cartas*. Rio de Janeiro: Record, 1982, p. 134.

Dadas as afirmativas a respeito das ideias contidas no fragmento textual,

- I.** O que foi redigido e a linguagem utilizada situam o escritor como clássico, não de uma linguagem nacional, mas de uma variante brasileira.
- II.** O modo de falar do matuto, incorporado pelo autor à sua literatura, afasta-se do academicismo oficializado.
- III.** O autor do trecho enfatiza oscilações entre a correção do nível culto padrão da língua portuguesa e a oralidade regional.
- IV.** Fica evidente que, na referida história, o que foi escrito vai figurar, sobretudo, na imagem do fazendeiro e no seu registro de linguagem.

verifica-se que estão corretas

- A)** I, II, III e IV.
B) III e IV, apenas.
C) II e III, apenas.
D) I e IV, apenas.
E) I e II, apenas.

QUESTÃO 10

Uma coisa é pôr idéias arranjadas, outra é lidar com país de pessoas, de carne e sangue, de mil-e-tantas misérias... tanta gente – dá susto de saber – e nenhum se sossega: todos nascendo, crescendo, se casando, querendo colocação de emprego, comida, saúde, riqueza, ser importante, querendo chuva e negócios bons... De sorte que carece de se escolher: ou a gente se tece de viver no safado comum, ou cuida de só religião só. Eu podia ser: padre sacerdote, se não chefe de jagunços; para outras coisas não fui parido (2001, p. 31).

Disponível em: <https://relemdorosa.blogspot.com/2010/12/grande-sertao-veredas.html>. Acesso em: 03 jun. 2024.

Do ponto de vista semântico-gramatical, e observando-se o primeiro período do excerto, é correto afirmar que

- A)** há emprego de conectivos, em especial, conjunções – representando nexos imprescindíveis, usados como recursos de coesão gramatical.
- B)** tanto na primeira quanto na segunda oração, há mecanismos de coesão semântica, marcados pelo emprego da sinonímia.
- C)** há mecanismos de coesão gramatical, com emprego de ordenadores; e de coesão semântica, com emprego de elipse.
- D)** na primeira oração do período, há uso de repetição lexical, reiterando palavras de uma mesma família etimológica.
- E)** na primeira oração do período, há uma elipse que não pode ser recuperada pelo contexto.

RACIOCÍNIO LÓGICO**QUESTÃO 11**

Considerando-se que os símbolos \neg , \wedge , \vee , \rightarrow , \leftrightarrow , \forall e \exists representam negação, conjunção, disjunção, implicação, bi-implicação, quantificador universal e quantificador existencial, respectivamente, qual fórmula é equivalente à negação de $\forall xF(x) \rightarrow \forall yG(y)$?

- A) $\forall xF(x) \wedge \exists yG(y)$
- B) $\forall xF(x) \wedge \exists y\neg G(y)$
- C) $\exists xF(x) \wedge \neg\exists yG(y)$
- D) $\neg\exists xF(x) \wedge \forall y\neg G(y)$
- E) $\neg\forall xF(x) \wedge \exists y\neg G(y)$

QUESTÃO 12

Considerando-se uma coleção com 30 cartões numerados de 1 a 30, qual é a probabilidade de uma pessoa retirar 6 (seis) cartões, sem reposição, cuja sequência comece com o cartão de número 11 ou termine com o cartão de número 29?

- A) 1/15
- B) 13/87
- C) 11/115
- D) 19/290
- E) 39/290

QUESTÃO 13

Considerando-se que os símbolos \neg , \wedge , \vee , \rightarrow e \leftrightarrow representam negação, conjunção, disjunção, implicação e bi-implicação, respectivamente, a fórmula $C \wedge A$ é conclusão de qual conjunto de premissas?

- A) $\{\neg A, C \vee A, A \rightarrow C\}$
- B) $\{\neg\neg(A \vee C), D \wedge B\}$
- C) $\{A \rightarrow B, B \rightarrow C, C \rightarrow D\}$
- D) $\{C \rightarrow D, B \rightarrow C, A \leftrightarrow B\}$
- E) $\{\neg B \vee \neg D, C \wedge D, \neg A \rightarrow \neg B\}$

QUESTÃO 14

Considerando as premissas:

Dênis é dentista ou João é jogador de vôlei.

Ana é alpinista ou João não é jogador de vôlei.

Paula é professora ou Dênis não é dentista.

Ana não é alpinista e Flávia não é farmacêutica.

Qual das alternativas apresenta conclusão dedutível a partir das premissas?

- A) Dênis é dentista e Paula é professora.
- B) Ana é alpinista e Flávia é farmacêutica.
- C) Dênis não é dentista e Flávia é farmacêutica.
- D) Ana é alpinista e João não é jogador de vôlei.
- E) Paula não é professora e João é jogador de vôlei.

QUESTÃO 15

Uma professora aplicou 32 provas na turma A, 56 provas na turma B e 40 provas na turma C. Agora a professora deseja organizar todas as provas em envelopes, de forma que cada envelope contenha a mesma quantidade de provas e que, em cada envelope, somente estejam provas da mesma turma. Desta forma, qual alternativa apresenta a menor quantidade possível de envelopes que a professora deve utilizar?

- A) 16
- B) 24
- C) 32
- D) 64
- E) 128

FUNDAMENTOS DA ADMINISTRAÇÃO PÚBLICA

QUESTÃO 16

O processo administrativo federal é regido por diversos princípios que norteiam a atuação do Poder Público, sendo alguns deles explicitados no artigo 2º da Lei nº 9.784/1999. Essa lei, além de elencar princípios, também apresenta critérios orientadores para a administração pública. Apesar de não possuírem a mesma força normativa dos princípios, esses critérios estão diretamente relacionados a eles, guiando a aplicação prática dos princípios na atuação do Estado.

A esse respeito, relacione os critérios dispostos na segunda coluna aos princípios elencados na primeira.

1. Legalidade	() objetividade no atendimento do interesse público, vedada a promoção pessoal de agentes ou autoridades.
2. Impessoalidade	() indicação de pressupostos de fato e de direito que determinarem a decisão.
3. Moralidade	() adequação entre meios e fins, vedada a imposição de obrigações, de restrições e de sanções, em medida superior àquelas estritamente necessárias ao atendimento do interesse público.
4. Motivação	() atuação conforme a lei e o direito.
5. Proporcionalidade	() interpretação da norma administrativa da forma que melhor garanta o atendimento do fim público a que se dirige, vedada a aplicação retroativa de nova interpretação.
6. Segurança Jurídica	() atuação segundo os padrões éticos de probidade, decoro e boa-fé.

Assinale a alternativa que indica a sequência correta, de cima para baixo.

- A) 2, 4, 5, 1, 6, 3
- B) 2, 6, 3, 4, 1, 5
- C) 4, 1, 5, 6, 3, 2
- D) 5, 1, 4, 6, 2, 3
- E) 5, 4, 2, 1, 3, 6

QUESTÃO 17

Determinada Prefeitura Municipal, com o objetivo de fomentar o desenvolvimento local sustentável, decide contratar a construção de um novo parque municipal, com área de lazer, ciclovias, playground e um anfiteatro ao ar livre. Devido à complexidade e ao valor estimado da obra, superior a R\$ 200.000.000,00 (duzentos milhões de reais), a Prefeitura opta pela modalidade de licitação Concorrência, utilizando o regime de contratação integrada para a execução da obra. Durante a fase de planejamento da Concorrência, a equipe técnica da Prefeitura se depara com a necessidade de definir a responsabilidade pela obtenção das licenças ambientais necessárias à construção do parque.

Considerando-se a situação hipotética apresentada e as disposições da Lei nº 14.133/2021, assinale a alternativa correta acerca da responsabilidade pela obtenção das licenças ambientais e da fase preparatória do processo licitatório.

- A) A responsabilidade pela obtenção das licenças ambientais será sempre da Prefeitura Municipal, sendo vedada a inclusão dessa obrigação na matriz de alocação de riscos, pois se trata de ato administrativo de competência exclusiva do Poder Público.
- B) A Prefeitura Municipal poderá atribuir ao contratado a responsabilidade pela obtenção do licenciamento ambiental, mas essa previsão não precisa constar no edital da Concorrência, podendo ser negociada, posteriormente, com o licitante vencedor durante a fase de habilitação.
- C) A Prefeitura Municipal é obrigada a obter todas as licenças ambientais necessárias antes da publicação do edital da Concorrência, independentemente da modalidade de licitação e do regime de execução da obra escolhidos, sendo vedada a atribuição dessa responsabilidade ao contratado.
- D) A Prefeitura Municipal poderá atribuir ao contratado a responsabilidade pela obtenção do licenciamento ambiental, desde que essa previsão conste expressamente no edital da Concorrência. Essa responsabilidade, bem como os riscos a ela associados deverão ser refletidos na matriz de alocação de riscos.
- E) A Prefeitura deverá atribuir ao contratado a responsabilidade pela obtenção do licenciamento ambiental, devendo constar essa previsão no edital, mas a matriz de alocação de riscos deve se limitar a descrever os riscos inerentes à complexidade da obra, sem menção específica à obtenção das licenças.

QUESTÃO 18

Segundo Max Weber, assinale a alternativa correta sobre as características do modelo burocrático.

- A) Os procedimentos padronizados ajustam a organização ao perfil dos trabalhadores.
- B) A especialização da administração permite a junção da política e da administração.
- C) O caráter racional e a divisão do trabalho atendem ao princípio da generalização do trabalho.
- D) A meritocracia é dispensável na escolha dos funcionários, mas a competência técnica deve ser preservada.
- E) O caráter legal das normas e dos regulamentos confere à autoridade poder de coação e de disciplina aos subordinados.

QUESTÃO 19

Considerando-se os princípios da Lei de Acesso à Informação, assinale a alternativa que apresenta uma diretriz para a gestão da informação nos órgãos públicos.

- A) Centralização da informação em órgãos específicos.
- B) Desincentivo à participação popular na gestão da informação pública.
- C) Restrição do acesso à informação, mesmo que de interesse público.
- D) Observância da publicidade como preceito geral, e do sigilo como exceção.
- E) Utilização de linguagem técnica e complexa na divulgação de informações.

QUESTÃO 20

Sobre as prestações do serviço público, assinale a alternativa correta.

- A) Na prestação direta, o serviço é prestado apenas pela administração pública direta.
- B) Na prestação centralizada, o serviço é prestado pela administração direta e indireta.
- C) Na prestação indireta, o serviço é prestado pela administração indireta, mediante delegação para sua mera execução.
- D) Na prestação descentralizada, o serviço é prestado apenas por entidade da administração indireta, à qual a lei transfere a sua titularidade.
- E) Na prestação desconcentrada, o serviço é prestado por um órgão, com essa competência específica, integrante da estrutura da pessoa jurídica que detém a titularidade do serviço.

QUESTÃO 21

Acerca dos princípios constitucionais de direito administrativo, dadas as afirmativas,

- I. Podemos entender que, com base no princípio da legalidade, os atos, eventualmente, praticados em desobediência aos parâmetros legais são atos inválidos.
- II. O princípio da eficiência é um marco da administração gerencial.
- III. Pelo princípio da publicidade, a publicação oficial dos atos externos da Administração é um requisito de validade dos atos administrativos.
- IV. Pelo princípio da impessoalidade, os atos administrativos são imputáveis aos agentes públicos.

verifica-se que estão corretas apenas

- A) I e II.
- B) I e IV.
- C) II e III.
- D) I, III e IV.
- E) II, III e IV.

QUESTÃO 22

Um servidor público federal estável, após ser aprovado em concurso público para cargo efetivo em uma prefeitura, solicitou vacância do cargo federal e tomou posse no cargo municipal. Durante o estágio probatório no novo cargo, o servidor, insatisfeito com as condições de trabalho, manifestou o desejo de retornar ao cargo federal, anteriormente ocupado, alegando sua inadaptação às novas funções.

Considerando-se o disposto na Lei nº 8.112/1990 e o entendimento jurisprudencial sobre o tema, assinale a alternativa correta.

- A) A recondução do servidor ao cargo federal dependerá da concordância da prefeitura, em respeito ao princípio da autonomia federativa.
- B) O servidor não poderá ser reconduzido ao cargo federal, pois a vacância do cargo extinguiu seu vínculo com a Administração Pública Federal.
- C) O servidor poderá ser reconduzido ao cargo federal anteriormente ocupado, desde que requeira a recondução antes de completar o prazo do estágio probatório no cargo municipal.
- D) O servidor não poderá desistir do estágio probatório a que está submetido, tendo em vista que a recondução do servidor dependerá da existência de vaga no cargo federal anteriormente ocupado.
- E) O servidor somente poderá ser reconduzido ao cargo federal se for inabilitado em estágio probatório do cargo municipal por insuficiência de desempenho, não sendo possível a recondução por desistência.

QUESTÃO 23

Nos termos da Lei nº 8.429/1992 e suas alterações, dadas as afirmativas,

- I. Os atos de improbidade administrativa importarão, dentre outras cominações, em perda dos direitos políticos e suspensão da função pública.
- II. A negligência na conservação do patrimônio do órgão público pode ser enquadrada como ato de improbidade administrativa quando se caracterizar conduta culposa.
- III. As condutas de improbidade administrativa estão relacionadas apenas às espécies de atos que importam enriquecimento ilícito e que causam prejuízo ao erário.
- IV. Aplicam-se ao sistema da improbidade disciplinado nesta Lei os princípios constitucionais do direito administrativo sancionador.
- V. A ação ou omissão decorrente de divergência interpretativa da lei, baseada em jurisprudência, ainda que não pacificada, não configura improbidade, mesmo que não venha a ser posteriormente prevalecente nas decisões dos órgãos de controle ou dos tribunais do Poder Judiciário.

verifica-se que estão corretas

- A) I e II, apenas.
- B) IV e V, apenas.
- C) I, III e IV, apenas.
- D) II, III e V, apenas.
- E) I, II, III, IV e V.

QUESTÃO 24

Considere que a Universidade decidiu realizar uma licitação para a contratação de serviços de limpeza e de conservação predial para suas unidades administrativas. A expectativa é de que a contratação seja por um longo período, visando à otimização dos recursos públicos e a garantia da qualidade dos serviços.

Pelas disposições da Lei nº 14.133/2021 acerca da duração dos contratos, qual é o prazo máximo permitido para a contratação de serviços contínuos como os de limpeza e de conservação predial?

- A) 1 (um) ano, tendo em vista a necessidade de vincular a execução contratual à disponibilidade de créditos orçamentários de cada exercício financeiro, podendo ser prorrogado, sucessivamente, respeitada a vigência máxima decenal.
- B) 1 (um) ano, tendo em vista a necessidade de vincular a execução contratual à disponibilidade de créditos orçamentários de cada exercício financeiro, podendo ser prorrogado, sucessivamente, até o limite de 5 (cinco) anos.
- C) 10 anos, podendo ser prorrogado, sucessivamente, até o limite de 35 anos, considerando-se ser um contrato com investimentos, mantidas todas as condições e preços vantajosos para a Administração.
- D) 5 (cinco) anos, podendo ser prorrogado, sucessivamente, até o limite de 10 anos, desde que haja previsão em edital e que a vantajosidade para a Administração seja atestada pela autoridade competente.
- E) 5 (cinco) anos, sem possibilidade de prorrogação, tendo em vista já ter alcançado a vigência máxima quinquenal, mantidas todas as condições e preços vantajosos para a Administração.

QUESTÃO 25

De acordo com a ética no serviço público, dadas as afirmativas,

- I. As regras de conduta constitutivas são aquelas que ordenam ou proíbem, ditando o que não pode ser feito e o que deve ser feito.
- II. O decoro corresponde à retidão de uma ação do servidor público, independentemente da visão que a sociedade tem da ação como sendo correta.
- III. A ética na vida pública existe porque as pessoas não apenas desejam o cumprimento da lei, mas, sim, o seu bom cumprimento.

verifica-se que está/ão correta/s

- A) II, apenas.
- B) III, apenas.
- C) I e II, apenas.
- D) I e III, apenas.
- E) I, II e III.

INFORMÁTICA**QUESTÃO 26**

Um computador é composto por diferentes componentes de *hardware* que interagem entre si, tais como processador, memória, dispositivos de armazenamento e acessórios.

Assinale a alternativa que apresenta o componente de *hardware* que não é considerado essencial para o funcionamento básico do computador, isto é, aquele que, mesmo na ausência desse componente, é possível conectar periféricos, ligar e utilizar o computador.

- A) Placa-mãe.
- B) Memória RAM.
- C) Disco Rígido (HD).
- D) Fonte de Alimentação.
- E) Unidade Central de Processamento (CPU).

QUESTÃO 27

A segurança na internet é uma preocupação crucial para todos os usuários de computadores, especialmente com a crescente incidência de ameaças cibernéticas. No *Windows 11*, os recursos de segurança incluem antivírus, *firewall* e *antispyware* integrados para proteger o sistema contra tais ameaças.

O recurso de segurança do *Windows 11* que é responsável por monitorar e bloquear conexões de rede não autorizadas para proteger o sistema contra ataques externos é denominado de

- A) *Windows Defender Firewall*.
- B) *Windows Defender Antivirus*.
- C) *Windows Defender Antispyware*.
- D) *Windows Defender SmartScreen*.
- E) *Windows Defender Security & Browser Control*.

QUESTÃO 28

O terminal do *Linux* é uma interface de linha de comando que permite aos usuários interagir diretamente com o sistema operacional. Usuários podem realizar uma ampla gama de atividades, como navegação entre diretórios, manipulação de arquivos, instalação de *software* e configuração do sistema. No sistema *Ubuntu*, a função principal do comando “*sudo*”, utilizado frequentemente no terminal, é

- A) encerrar processos em execução.
- B) executar comandos como um usuário diferente.
- C) instalar um novo aplicativo a partir do repositório.
- D) alternar para o diretório raiz do sistema de arquivos.
- E) executar comandos com privilégios de superusuário.

QUESTÃO 29

Compartilhar arquivos e pastas de maneira segura e eficiente é essencial para facilitar a colaboração e proteger informações sensíveis. O *Windows 11* possui recursos para compartilhar arquivos e pastas entre usuários que estão localizados em uma mesma rede local.

Assinale a alternativa que apresenta o procedimento recomendado no *Windows 11* para compartilhar uma pasta com um grupo específico de usuários via rede local.

- A) Configurar o “Histórico de Arquivos” e definir um grupo de usuários.
- B) Utilizar o recurso de “Compartilhamento por Proximidade” utilizando senha.
- C) Ativar a “Área de Transferência” e copiar a pasta para os dispositivos desejados.
- D) Configurar o “Compartilhamento Avançado” e ajustar as permissões de segurança.
- E) Utilizar o “Assistente de Conexão ao Projeto” para compartilhar a pasta com seus participantes.

QUESTÃO 30

O *LibreOffice Writer* é um poderoso editor de texto que faz parte da suíte *LibreOffice*. Ele oferece uma ampla gama de funcionalidades avançadas que permitem a criação de documentos complexos, como livros, relatórios e artigos científicos. O recurso do *LibreOffice Writer* que permite criar *scripts* para automatizar tarefas repetitivas, tornando o trabalho mais eficiente e menos propenso a erros, é conhecido como

- A) Macros.
- B) Sumário Automático.
- C) Campos Automáticos.
- D) Textos Programáveis.
- E) Referências Cruzadas.

CONHECIMENTOS ESPECÍFICOS**QUESTÃO 31**

A Portaria nº 1.996 do Ministério da Saúde, de 20 de agosto de 2007, dispõe sobre as diretrizes para a implementação da Política Nacional de Educação Permanente em Saúde (PNEPS) e dá outras providências. Com base nessa portaria, é correto afirmar que a Educação Permanente

- A) está alicerçada no conceito de educação bancária proposta por Paulo Freire.
- B) baseia-se na memorização de informações a partir de técnicas de simulação realística.
- C) propõe a manutenção da lógica da compra e do pagamento de produtos e de procedimentos educacionais.
- D) é aprendizagem no trabalho, em que o aprender e o ensinar se incorporam ao cotidiano das organizações e ao trabalho.
- E) é feita a partir dos problemas enfrentados pelos trabalhadores e, portanto, não considera aspectos do senso comum.

QUESTÃO 32

A reforma psiquiátrica teve avanços significativos, notadamente com a organização da Rede de Atenção Psicossocial (RAPS). Sobre a RAPS e seus pontos de atenção, é correto afirmar que

- A) as equipes do dispositivo Consultório na Rua atuam no âmbito da atenção secundária e funcionam para catalisar o acesso das pessoas em situação de rua aos serviços e aos programas de saúde.
- B) as unidades de acolhimento se organizam como residências terapêuticas provisórias, com funcionamento 24 horas por dia, incluindo feriados e fins de semana, indicado apenas para cidades com população acima de 150 mil habitantes.
- C) o Programa de Volta pra Casa (PVC) se configura como uma potente estratégia de desinstitucionalização, cuja finalidade precípua é garantir uma retaguarda clínica, sobretudo em situações de surtos psiquiátricos e/ou crises de abstinência.
- D) dentre as diretrizes da Rede de Atenção Psicossocial destacam-se: respeito aos direitos humanos, promoção da equidade, combate a estigmas e a preconceitos, garantia do acesso aos serviços de saúde, atenção humanizada e implementação da Redução de Danos (RD).
- E) para se ter acesso a um Centro de Atenção Psicossocial (CAPS), o usuário não pode se dirigir ao serviço por conta própria, ou seja, ele precisa ser encaminhado por outro serviço da Rede de Atenção à Saúde, preferencialmente, pela Atenção Básica, por ser ordenadora dessa rede.

QUESTÃO 33

A nutrição enteral, por meio de sondas, é uma das alternativas terapêuticas para pessoas e/ou pacientes em que a alimentação via oral não se apresenta viável, suficiente, e/ou adequada para suprir as necessidades nutricionais.

Sobre essa temática, é correto afirmar que

- A) a sonda nasogástrica de Levine pode ser encontrada em poliuretano e silicone, com único lúmen, sendo flexível e radiopaca. Possui fio guia para facilitar a passagem e uma ogiva distal de tungstênio, sendo indicada para alimentação.
- B) a sonda nasogástrica de DubbHoff apresenta único lúmen e é indicada para remoção de líquidos, decompressão gástrica, obtenção de amostra do conteúdo gástrico para exames, lavagem gástrica e administração de alimentos e de medicamentos em curto prazo.
- C) após realizar a inserção da sonda nasoenteral (SNE), o enfermeiro deve solicitar e encaminhar o paciente para exame radiológico, a fim de confirmação do posicionamento da SNE antes de administrar qualquer tipo de medicação ou dieta, medida essencial para a segurança do paciente.
- D) para realizar a sondagem orogástrica, nasogástrica e nasoenteral, o enfermeiro deve utilizar Equipamentos de Proteção Individual (EPIs), incluindo avental descartável, óculos de proteção, luvas estéreis, máscara cirúrgica, devido ao risco de contaminação com secreções do trato gastrointestinal.
- E) por meio da gastrostomia, ocorre a administração da dieta enteral diretamente no estômago, por meio de uma sonda inserida em uma abertura artificial externa do estômago ao exterior (parede abdominal), portanto sem risco de extravasamento de suco gástrico e/ou dieta pelo óstio, sendo uma via cirúrgica permanente.

QUESTÃO 34

Quanto às recomendações para prevenção do câncer no Brasil, é correto afirmar que o ser humano deve

- A) evitar o consumo de chimarrão em temperatura superior a 60° C.
- B) limitar o consumo de carne vermelha a até 1 (um) kg por semana.
- C) evitar alimentos de origem vegetal como base da alimentação.
- D) limitar o consumo de bebidas alcoólicas a até 420 gramas de etanol por semana.
- E) ser fisicamente ativo e incluir atividade física a, no máximo, 150 minutos por semana.

QUESTÃO 35

No âmbito da atenção básica, na consulta de enfermagem ao idoso, o enfermeiro pode utilizar a Teoria das Necessidades Humanas Básicas como suporte para implementação do Processo de Enfermagem (PE).

Com base na Classificação Internacional para a Prática de Enfermagem (CIPE), assinale a alternativa que correlaciona corretamente a necessidade levantada (I), o diagnóstico de enfermagem (II) e a intervenção de enfermagem (III).

- A) (I) Necessidade psicobiológica – (II) Infecção do trato urinário – (III) Gerenciar regime medicamentoso.
- B) (I) Necessidade psicossocial – (II) Dispneia funcional – (III) Obter dados sobre condição respiratória.
- C) (I) Necessidade psicoespiritual – (II) Atitude familiar conflituosa – (III) Apoiar ritos espirituais.
- D) (I) Necessidade psicobiológica – (II) Condição espiritual eficaz – (III) Obter dados sobre sono.
- E) (I) Necessidade psicossocial – (II) Perambulação – (III) Fazer progredir a mobilidade.

QUESTÃO 36

O manejo de resíduos deve ser uma prática comum nos serviços de saúde.

Sobre a elaboração de um Plano de Gerenciamento de Resíduos de Serviços de Saúde (PGRSS) e a participação do enfermeiro, é correto afirmar que

- A) a elaboração do PGRSS requer um Responsável Técnico (RT), mas, de acordo com a Resolução COFEN nº 322/2005, é inconcesso ao enfermeiro assumir essa função.
- B) para elaborar o PGRSS, é optativo determinar sobre o transporte externo e a destinação final do resíduo, uma vez que essas etapas ocorrem em ambiente externo ao serviço de saúde.
- C) o PGRSS deve ser elaborado abrangendo todas as etapas de planejamento dos recursos físicos, materiais e recursos humanos envolvidos e não necessita de atualizações periódicas.
- D) para a elaboração do PGRSS, é indispensável seguir um modelo elaborado pelo Ministério da Saúde, em consonância com as legislações de saúde, ambiental e de proteção radiológica vigentes.
- E) devem fazer parte do PGRSS ações de controle integrado de pragas e de controle químico, compreendendo medidas preventivas e corretivas, assim como de prevenção de saúde ocupacional.

QUESTÃO 37

Contribuir para a redução da ocorrência de dengue, chikungunya e Zika é uma das ações realizadas no âmbito da vigilância em saúde.

Dadas as estratégias e tecnologias de vigilância e controle vetorial,

- I. O monitoramento entomológico por ovitrampas.
- II. Borrifação residual intradomiciliar periodicamente.
- III. Utilização de estações disseminadoras de larvicidas.
- IV. Liberação de mosquitos infectados pela bactéria *Wolbachia*.

verifica-se que é/são usada/s para reduzir a infestação pelo mosquito *Aedes aegypti* e o risco de infecção das arboviroses

- A) II, apenas.
- B) I e III, apenas.
- C) III e IV, apenas.
- D) I, II e IV, apenas.
- E) I, II, III e IV.

QUESTÃO 38

O Programa Nacional de Imunização (PNI), reconhecido como um dos maiores do mundo pela Organização Pan Americana de Saúde, possui macro-objetivos envolvendo a coordenação e a sistematização de ações de vacinação.

A respeito do PNI, é correto afirmar que

- A) as suas ações são ancoradas em duas esferas de gestão: a municipal e a federal, que se articulam para a implementação eficaz do alcance de indicadores de vacinação em todo o território nacional.
- B) no Brasil, a cadeia de produção de insumos e de imunobiológicos é centralizada pelo Instituto Bio-Manguinhos/Fiocruz, sendo considerada autossuficiente e sustentável para a demanda da população.
- C) para a prevenção de doenças graves, crianças de 0 (zero) a 6 (seis) meses devem receber o esquema básico das vacinas: BCG, Poliomielite 1, 2 e 3 (VIP - inativada), PENTA, Meningo C, Tríplice viral, Covid-19 e Febre amarela.
- D) recém-nascidos a termo, de mães AgHBs positivas, devem receber a vacina da Hepatite B mais a Imunoglobulina Humana anti-hepatite B (IGHAHB), administradas em grupos musculares separados, nas primeiras 12 horas a 24 horas de vida.
- E) a baixa na cobertura vacinal está relacionada à falta de insumos e de imunobiológicos em algumas localidades, mudanças dos calendários de vacinação e sistema de informação, sem a influência do movimento antivacinas e *Fake News*.

QUESTÃO 39

Em 7 de junho de 2024, o Ministério da Saúde publicou uma matéria afirmando que:

Alagoas não registra casos autóctones de sarampo desde 2021 [...]. Essa ausência de ocorrências tem sido fundamental para o sucesso das medidas de controle e redução do sarampo em todo o território nacional.

Disponível em: <https://www.gov.br/saude/pt-br/assuntos/noticias-para-os-estados/alagoas/2024/junho/alagoas-um-marco-na-eliminacao-do-sarampo-no-brasil>. Acesso em: 3 jun. 2024.

A respeito do papel do enfermeiro nas medidas de controle e de redução do sarampo, é correto afirmar que

- A) o enfermeiro é recomendado a orientar o paciente com sarampo, quanto à hidratação, à alimentação e à administração do palmitato de retinol, uma vez que não existe um tratamento específico para essa infecção.
- B) somente quando houver ocorrência de surto de sarampo, o enfermeiro deve indicar a administração da vacina tríplice viral em crianças menores de seis meses de idade, por ser uma vacina de vírus atenuado.
- C) o enfermeiro tem a possibilidade de atuar mais diretamente no controle de sarampo, quando há ocorrência de casos alóctone, pois possibilita o reconhecimento do provável local de infecção na comunidade.
- D) o enfermeiro deve orientar a comunidade sobre os cuidados com os animais domésticos, uma vez que o sarampo pode ser transmitido por meio de contato direto e acometer humanos e animais.
- E) o enfermeiro não precisa recomendar a vacinação de bloqueio às pessoas que entraram em contato com um indivíduo com sarampo de 7 (sete) a 21 dias antes do início dos sintomas.

QUESTÃO 40

Dadas as afirmativas sobre controles físicos, químicos e biológicos para a validação dos processos de esterilização,

- I. O processo de esterilização por vapor saturado sob pressão é realizado por meio de estufa, que tem baixo poder de penetração e realiza a esterilização de forma irregular e lenta.
- II. No controle físico, os registros dos parâmetros requeridos para o método esterilizante somente se constituem em documento para efeitos legais se ocorrerem de forma automatizada.
- III. No monitoramento biológico do processo de esterilização por calor seco, pode ser utilizado *Bacillus atrophaeus*, semanalmente, após cada manutenção corretiva e preventiva.
- IV. Como controle químico, é possível utilizar fita termocrômica, de uso externo, em pacotes ou em caixas metálicas, mas esse indicador não prova que a esterilização ocorreu.

verifica-se que está/ão correta/s

- A) III, apenas.
- B) I e II, apenas.
- C) III e IV, apenas.
- D) I, II e IV, apenas.
- E) I, II, III e IV.

QUESTÃO 41

É de suma importância a prevenção e o controle de infecções em unidades de saúde.

Qual alternativa descreve corretamente as atribuições dos profissionais de enfermagem em Centro de Material e Esterilização (CME) e em empresas processadoras de produtos para saúde?

- A) Orientar as unidades usuárias dos serviços de saúde sobre o uso correto dos produtos provenientes do CME e delegar a elas a responsabilidade de supervisionar o transporte e o armazenamento desses produtos.
- B) Planejar, coordenar, executar, supervisionar e avaliar todas as etapas relacionadas ao processamento de produtos para saúde, destinando às unidades consumidoras a avaliação da integralidade e da funcionalidade desses produtos.
- C) Participar do controle de eventos adversos no serviço de saúde, incluindo o controle de infecção, bem como promover avaliação de desempenho dos profissionais que atuam no CME ou em empresa processadora de produtos para saúde.
- D) Executar as etapas de limpeza e desinfecção ou esterilização, além da manutenção e do monitoramento dos equipamentos utilizados no CME, conforme definido, exclusivamente, pela Comissão de Controle de Infecção Hospitalar.
- E) Utilizar indicadores de controle de qualidade, quando os produtos para saúde são processados no CME sob sua responsabilidade, dispensando-se tal procedimento, quando os produtos forem fornecidos por empresa processadora terceirizada.

QUESTÃO 42

O Núcleo de Segurança do Paciente (NSP) constitui uma esfera que impulsiona ações para promover a cultura de segurança do paciente e melhorar a gestão e os cuidados com boas práticas em saúde.

Dadas as afirmativas sobre o NSP nos serviços de saúde,

- I. É composto por equipe multiprofissional, minimamente composta por bioquímico, médico e administrador da instituição, com perfil de chefia, capacitados na área de segurança e de gestão de riscos.
- II. A Comissão de Proteção Radiológica e o Comitê Transfusional podem atuar como instâncias consultivas para o NSP.
- III. As ações do NSP devem buscar a detecção precoce e a redução de eventos adversos, os quais são reportados apenas no âmbito interno à instituição para fins de acompanhamento e de penalidades.
- IV. A implementação efetiva do NPS nos serviços demonstra compromisso institucional com a sistematização de boas práticas de cuidados em saúde, em prevenção e em minimização de riscos ao paciente e/ou ao usuário, com o uso de protocolos e com o acompanhamento de indicadores de qualidade dos serviços.

verifica-se que está/ão correta/s

- A) II, apenas.
- B) I e III, apenas.
- C) II e IV, apenas.
- D) I, III e IV, apenas.
- E) I, II, III e IV.

QUESTÃO 43

Os cuidados paliativos estão voltados ao cuidado integral do ser humano com alguma doença grave ameaçadora da vida, bem como dos seus familiares e cuidadores. A Teoria do Fim de Vida Pacífico (TFVP) foi criada com a finalidade de, a partir das intervenções de enfermagem e dos resultados esperados, melhorar a qualidade de vida desses pacientes.

Dadas as afirmativas quanto à TFVP,

- I. Foi desenvolvida pelas enfermeiras Josephine Paterson e Loretta Zderad.
- II. Um de seus pressupostos é reconhecer as experiências de não estar com dor e de sentir-se confortável.
- III. Objetiva auxiliar o paciente para que seu fim de vida seja tranquilo.
- IV. A inclusão do paciente e de seus familiares na tomada de decisões é um importante componente da assistência de enfermagem.
- V. Está baseada na teoria do tornar-se humano.

verifica-se que estão corretas

- A) I e V, apenas.
- B) II e IV, apenas.
- C) I, III e V, apenas.
- D) II, III e IV, apenas.
- E) I, II, III, IV e V.

QUESTÃO 44

A Lei Orgânica da Saúde nº 8.080, de 19 de setembro de 1990, contempla as diretrizes para organizar e para fazer funcionar, no território nacional, o Sistema Único de Saúde (SUS). O SUS, por sua vez, baseia-se em princípios doutrinários e organizativos.

Sobre as diretrizes e os princípios tecnoassistenciais da Constituição Federal de 1988 e da Lei nº 8.080, é correto afirmar que

- A) a equidade pressupõe que a saúde é um direito de todos e, portanto, deve estar à disposição de todos os cidadãos brasileiros.
- B) o princípio da universalidade eleva a saúde à condição de cláusula pétrea, cujo objetivo primordial é a diminuição das desigualdades.
- C) a integralidade objetiva ofertar ao usuário um cuidado longitudinal, ou seja, um que abarque desde a promoção da saúde e do tratamento da doença até a reabilitação.
- D) a participação popular é essencial para que o cidadão participe da elaboração, do acompanhamento e da fiscalização das políticas públicas, cuja instância de atuação é a Comissão Intergestores Bipartite (CIB).
- E) a regionalização efetiva-se a partir da integração da saúde com outros setores sociais em busca da diminuição das iniquidades, na medida em que envolve o governo, os movimentos populares organizados, as universidades e o setor econômico.

QUESTÃO 45

A utilização das teorias de enfermagem de médio alcance para orientar a práxis da enfermagem tem crescido no Brasil. Conforme a Resolução COFEN nº 736/2024, o Processo de Enfermagem (PE) deve ser fundamentado em uma base conceitual sólida, incluindo a integração de diversas teorias e modelos de cuidado.

Em relação aos teóricos, seus métodos e modelos conceituais, é correto afirmar que

- A) a teoria denominada “Tornar-se Humano”, da enfermeira Ramona Mercer, tem como premissa que a pessoa cuidada é protagonista da sua saúde.
- B) de acordo com a teoria das transições, de Afaf Meleis, as transições desenvolvimentais envolvem mudanças no ambiente social, político e econômico.
- C) a enfermeira Callista Roy desenvolveu a teoria do conforto, na década de 1990, a partir de suas experiências com grupos de perda gestacional e neonatal.
- D) a teoria da incerteza na doença tem suas raízes na área da sociologia e trata-se de uma concepção filosófica proposta por Phill Barker e Poppy Buchanan-Barker.
- E) o método fenomenológico interpretativo, proposto pela enfermeira Patrícia Benner, está pautado em conceitos filosóficos que buscam a compreensão da condição humana.

QUESTÃO 46

O câncer é considerado um problema de saúde pública global, requerendo atividades mais efetivas para sua detecção precoce. Nesse âmbito, a atenção básica tem um papel crucial por se configurar como porta de entrada preferencial para o usuário do Sistema Único de Saúde.

Acerca da aplicação do Processo de Enfermagem (PE) à pessoa com câncer no âmbito da atenção básica, é correto afirmar que a

- A) evolução de enfermagem é um processo deliberado e ocorre ao fim da implementação do processo.
- B) avaliação de enfermagem tem como objetivo coletar dados acerca da pessoa com câncer por meio da entrevista e do exame físico.
- C) implementação de enfermagem determina quais os resultados se espera atingir e verifica, constantemente, as alterações nos padrões de resposta da pessoa com câncer e de sua família.
- D) etapa de planejamento se refere à realização dos cuidados de enfermagem prescritos por meio da colaboração e da contínua comunicação entre os membros da equipe de enfermagem.
- E) elaboração dos diagnósticos de enfermagem compreende a obtenção de informações com o auxílio de algumas técnicas: testes clínicos, escalas de avaliação e protocolos instituídos pelo Ministério da Saúde.

QUESTÃO 47

As pneumoconioses são doenças respiratórias causadas pela inalação de poeiras, substâncias químicas, como silicose, alumínio, grafite ou asbestos em ambientes de trabalho; por isso estão entre as doenças e agravos relacionados ao trabalho que precisam de investigação epidemiológica.

Quanto aos tipos de pneumoconioses, é correto afirmar que a

- A) estanhose é uma doença causada pela exposição a metais, como o nióbio e o cobalto.
- B) pneumoconiose dos trabalhadores do carvão ocorre por inalação da fumaça do tabaco.
- C) asbestose é uma pneumoconiose que pode ser causada pela inalação de fibras de amianto.
- D) pneumoconiose por metais duros é causada pela inalação de poeiras do carvão em minérios.
- E) beriliose é uma pneumoconiose assintomática, mas, frequentemente, é associada à silicose.

QUESTÃO 48

Dadas as afirmativas acerca dos aspectos éticos e legais que fundamentam a atuação da enfermagem na assistência, na pesquisa e na extensão,

- I. De acordo com a Resolução do Conselho Federal de Enfermagem (COFEN) nº 739, de 5 de fevereiro de 2024, compete ao enfermeiro promover atividades de ensino e pesquisa sobre as práticas integrativas e complementares como forma de incrementar o conhecimento científico da profissão.
- II. O profissional enfermeiro tem o dever de conhecer as atividades de ensino, de pesquisa e de extensão que envolvam pessoas e/ou local de trabalho sob sua responsabilidade.
- III. A priorização de diagnósticos de enfermagem, a determinação de resultados (quantitativos e/ou qualitativos) esperados e a tomada de decisão terapêutica compõem a etapa do planejamento de enfermagem.
- IV. Os registros e anotações de enfermagem, realizados no prontuário do paciente, deverão obedecer ao disposto na Resolução do Conselho Federal de Enfermagem (COFEN) nº 736, de 17 de janeiro de 2024, que dispõe sobre a implementação do processo de enfermagem em todo o contexto socioambiental em que ocorre o cuidado de enfermagem.
- V. É vedado ao enfermeiro, com titulação de especialista na área de enfermagem em cuidados e educação às pessoas com diabetes *mellitus*, a organização, a manutenção e a atuação em consultório de enfermagem especializado.

verifica-se que estão corretas

- A) I e V, apenas.
- B) II e III, apenas.
- C) I, III e IV, apenas.
- D) II, IV e V, apenas.
- E) I, II, III, IV e V.

QUESTÃO 49

No âmbito da equipe de enfermagem, dadas as competências do enfermeiro no processo de doação e de transplante de órgãos,

- I. Realizar a entrevista familiar que tenha como finalidade a doação de órgãos.
- II. Supervisionar e avaliar o material biológico para fins de transplante.
- III. Realizar a coleta de sangue do cordão umbilical e placentário e a rotulagem.
- IV. Realizar a avaliação do doador, a retirada do tecido e o processamento.

verifica-se que está/ão correta/s

- A) III, apenas.
- B) I e II, apenas.
- C) III e IV, apenas.
- D) I, II e IV, apenas.
- E) I, II, III e IV.

QUESTÃO 50

Superar a fragmentação das políticas e dos programas de saúde é um grande desafio. Os acordos firmados por meio do Pacto pela Vida, do Pacto de Gestão e do Pacto em Defesa do SUS buscaram redefinir responsabilidades nas três esferas de governo para o alcance de resultados sanitários em resposta às necessidades em saúde, de acordo com as diferenças locais/regionais.

Sobre as diretrizes operacionais para os Pactos pela Vida, em Defesa do SUS e de Gestão, é correto afirmar que

- A) o financiamento da atenção básica no âmbito do SUS é de responsabilidade exclusiva da gestão municipal, efetivando, assim, os processos de descentralização e de municipalização das ações e dos serviços de saúde.
- B) a educação permanente é essencial como política de formação e de desenvolvimento dos trabalhadores para a qualificação do SUS e comporta a adoção de diferentes metodologias e de técnicas de ensino-aprendizagem inovadoras.
- C) apesar da participação social não se configurar como um princípio doutrinário do SUS, o sistema de planejamento deve estimular a participação dos movimentos sociais populares e a integração intra e intersetorial, considerando os determinantes e os condicionantes da saúde e da doença.
- D) o processo de articulação entre os gestores dos três níveis do sistema de saúde deve ocorrer por meio de dois colegiados de negociação, quais sejam: o Conselho Nacional de Secretários Estaduais de Saúde (Conass) e o Conselho Nacional de Secretários Municipais de Saúde (Conasems).
- E) o pacto pela vida prevê cinco áreas prioritárias: a redução da mortalidade materna e infantil; a saúde da criança e do adolescente; o controle da morbimortalidade por hipertensão arterial sistêmica e diabetes *mellitus*; a promoção da saúde; e as respostas às doenças emergentes, com ênfase na hanseníase e na tuberculose.

QUESTÃO 51

A equipe de enfermagem que atua no centro cirúrgico utiliza a Escala de Aldrete e Kroulik durante a permanência do paciente na Recuperação Pós-Anestésica (RPA).

Dadas as afirmativas sobre essa escala,

- I. Tem como objetivo sistematizar as condições fisiológicas para a previsibilidade da alta da RPA.
- II. Avalia atividade motora, respiratória, circulatória, estado de consciência e saturação de oxigênio.
- III. A interpretação da escala para tomada de decisão para a alta da RPA é privativa do enfermeiro.
- IV. Se os parâmetros da escala resultarem em zero ponto, isso indica o restabelecimento das funções do paciente.

verifica-se que está/ão correta/s

- A) III, apenas.
- B) I e II, apenas.
- C) III e IV, apenas.
- D) I, II e IV, apenas.
- E) I, II, III e IV.

QUESTÃO 52

Quando um indivíduo apresenta um distúrbio clínico e precisa de intervenções de enfermagem para promover o autocuidado, o enfermeiro pode avaliá-lo utilizando a teoria de autocuidado de Dorothea Orem, que abrange três vertentes: autocuidado, déficit de autocuidado e sistemas de enfermagem.

De acordo com os fundamentos dessa teoria, é correto afirmar que

- A) ao avaliar o indivíduo, o enfermeiro escolhe um sistema de enfermagem ou uma combinação de sistemas para elaborar um plano de ação que atenda às necessidades para o autocuidado.
- B) ao avaliar o desvio de saúde do indivíduo, o enfermeiro observa que as exigências para desempenhar o autocuidado podem ser maiores do que a capacidade do indivíduo para realizá-lo.
- C) as intervenções de enfermagem para o autocuidado devem satisfazer o grupo de necessidades de desenvolvimento avaliadas no indivíduo, por exemplo, deglutição prejudicada.
- D) quando o enfermeiro leva em consideração os resultados alterados de exames laboratoriais ou complementares do indivíduo, ele está avaliando o seu déficit de autocuidado.
- E) o enfermeiro deve avaliar o indivíduo quanto aos requisitos de autocuidado universais que indicam, por exemplo, as adaptações às mudanças físicas e ao envelhecimento.

QUESTÃO 53

O período perioperatório pode ser definido como o intervalo que abrange as atividades desenvolvidas nas diferentes fases relacionadas à cirurgia.

Sobre esse tema, é correto afirmar que o período

- A) pós-operatório imediato compreende do término do procedimento anestésico-cirúrgico até o retorno do paciente ao seu domicílio.
- B) transoperatório corresponde ao momento em que o paciente é recebido no centro cirúrgico até 12 horas após a realização do procedimento.
- C) de recuperação anestésica inicia-se na chegada do paciente à sala de recuperação pós-anestésica até sua alta para a unidade de origem.
- D) intraoperatório inicia-se com o procedimento anestésico-cirúrgico e estende-se até a saída do paciente da sala de recuperação pós anestésica.
- E) pré-operatório mediato inicia-se no momento da definição da cirurgia e abrange até o momento em que o paciente é recebido no centro cirúrgico.

QUESTÃO 54

A teoria do cuidado de Kristen Swanson foi desenvolvida a partir de uma metodologia indutiva, baseada na experiência, na qual o conceito de cuidado é entendido como uma forma educativa de se relacionar com a pessoa cuidada. Kristen Swanson propõe cinco processos básicos que dão significado ao cuidado, que são

- A) conhecer; estar com; fazer por; possibilitar; e manter as crenças.
- B) monitorar; facilitar; tratar com dignidade; conhecer; e manter as crenças.
- C) facilitar as transições; entender; estar com; fazer por; e transcender.
- D) ofertar apoio psicoespiritual; facilitar; monitorar; tratar com dignidade; e estar com.
- E) transcender; tranquilizar; promover o ambiente sociocultural; possibilitar; e fazer por.

QUESTÃO 55

Dados os métodos e estratégias,

- I. Acreditação hospitalar
- II. Método traçador
- III. Administração dos riscos
- IV. Tríade Donabedian

verifica-se que é/são utilizado/s pelos enfermeiros para avaliação da assistência prestada

- A) II, apenas.
- B) I e III, apenas.
- C) II e IV, apenas.
- D) I, III e IV, apenas.
- E) I, II, III e IV.

QUESTÃO 56

Em algumas instituições de saúde, os profissionais de enfermagem atuam na prestação de cuidados ininterruptos, ou seja, 24 horas por dia, o que implica a organização do trabalho em turnos.

Dadas as afirmativas a respeito da saúde do trabalhador noturno,

- I. A Lei nº 14.602/2023 altera a Lei do Exercício Profissional nº 7.498/1986 e determina que, nos serviços em que haja o trabalho de enfermagem, devem ser ofertadas condições adequadas de repouso durante todo o horário de trabalho, inclusive no turno noturno.
- II. O absenteísmo se refere à presença do trabalhador da enfermagem no ambiente de trabalho, mesmo que não esteja em condições psicológicas ou biológicas para exercer suas atividades, o que concorre para o aumento dos acidentes de trabalho no horário noturno.
- III. Há evidências científicas que apontam a relação do trabalho noturno com o aumento do índice de massa corpórea e maior chance de desenvolver doenças, como câncer, hipertensão arterial sistêmica e diabetes *mellitus* tipo II.
- IV. Os danos à saúde do trabalhador noturno podem ser físicos, psicológicos e sociais; neste último, destaca-se o isolamento e a dificuldade nas relações familiares.

verifica-se que está/ão correta/s

- A) I, apenas.
- B) II e III, apenas.
- C) II e IV, apenas.
- D) I, III e IV, apenas.
- E) I, II, III e IV.

QUESTÃO 57

A triagem classificatória de risco é muito importante em unidades de atendimento de urgências.

A respeito dessa triagem, é correto afirmar que

- A) não se levam em consideração as queixas relatadas, mas os sinais de alerta e sinais vitais.
- B) se leva em consideração o grau de sofrimento do usuário em atendimento e de seus familiares.
- C) ela é realizada pelo enfermeiro ou por técnico de enfermagem, mediante treinamento específico.
- D) se pode classificar o paciente como prioridade zero, de cor vermelha, para atendimento em até 1 (uma) hora.
- E) se permite a realização da consulta de enfermagem, dispensando-se o atendimento médico do paciente.

QUESTÃO 58

Durante avaliação de paciente diabética, 69 anos, o enfermeiro colhe os seguintes dados: glicemia capilar 352 mg/dL, cansaço extremo, perda de peso, sede excessiva, urina frequente, dores, fraqueza, dormência e formigamento nos membros inferiores, ferida no pé esquerdo com bordas irregulares e exsudato purulento, sem melhora.

Nesse caso, as ações prioritárias de enfermagem são

- A) orientar o paciente a evitar esforço e sobrecarga sobre o pé até a cicatrização completa; orientar quanto à alimentação; marcar uma consulta com a enfermeira da unidade básica de saúde com as orientações para o autocuidado e reavaliar com 7 (sete) dias.
- B) realizar uma avaliação completa dos pés, incluindo testes de sensibilidade; realizar o curativo; orientar que mantenha repouso para favorecer a cicatrização e encaminhar para um especialista no cuidado com os pés.
- C) observar a melhora dos sintomas de hipoglicemia conhecidos como poliúria, polifagia, polidipsia, perda de peso; e, depois, corrigir a hiperglicemia, com administração de insulina e hipoglicemiantes orais.
- D) administrar insulina conforme prescrição médica; monitorar a glicemia capilar e os sinais e sintomas apresentados pelo paciente para prevenção de complicações agudas como a cetoacidose diabética.
- E) iniciar terapia com antibióticos para tratar infecção da ferida; limpar a ferida com soro fisiológico a 0,9% e orientar sobre a importância de manter cobertura primária com hidrocoloide.

QUESTÃO 59

A monitorização hemodinâmica é essencial aos pacientes críticos e deve ser realizada, rigorosamente, pela equipe de enfermagem. Dadas as afirmativas sobre punção arterial para gasometria e/ou instalação de cateter intra-arterial para monitorização da pressão arterial invasiva (PAI),

- I. É vedado ao enfermeiro realizar botão anestésico prévio à fixação do cateter intra-arterial com fio cirúrgico, uma vez que é uma atividade privativa do médico.
- II. No âmbito da equipe de enfermagem, é privativo do enfermeiro a punção arterial para a coleta de sangue para gasometria e para instalação de cateter intra-arterial.
- III. O enfermeiro poderá utilizar-se do ultrassom à beira leito para a realização da punção arterial, sendo vedada a utilização da ferramenta para fins de diagnóstico nosológico.
- IV. Para a punção da artéria radial, indica-se que o enfermeiro realize, previamente, o teste de Allen, que consiste na avaliação da patência da artéria radial e ulnar.

verifica-se que está/ão correta/s

- A) II, apenas.
- B) I e III, apenas.
- C) I e IV, apenas.
- D) II, III e IV, apenas.
- E) I, II, III e IV.

QUESTÃO 60

Dadas as afirmativas em relação aos pressupostos das principais teorias de enfermagem de grande porte,

- I. A teoria de Virginia Henderson se enquadra como uma teoria na linha das necessidades humanas básicas e aborda 14 componentes para o cuidado de enfermagem.
- II. De acordo com Hildegard Peplau, em sua teoria das relações interpessoais, o ambiente que circunda o paciente é o principal fator que influencia o seu bem-estar.
- III. A teoria da saúde como consciência expandida de Margaret Newman fornece um modelo adaptativo a partir da integração entre o conhecimento de enfermagem e a sociedade.
- IV. Considerando-se o processo saúde-doença como uma etapa restauradora, Florence Nightingale propôs a teoria ambientalista, a qual é subdividida em dois sistemas: o pessoal e o social.

verifica-se que está/ão correta/s apenas

- A) I.
- B) I e II.
- C) III e IV.
- D) I, II e IV.
- E) II, III e IV.

ATENÇÃO!

O/A candidato/a está **proibido/a** de **destacar** esta folha com o **gabarito**, sob pena de **eliminação** do processo. Somente o/a **Fiscal de Sala** está autorizado/a a fazer isso no momento da saída do/a candidato/a em definitivo do Local de Prova.

Gabarito do/a Candidato/a

1	2	3	4	5	6	7	8	9	10	11	12	13	14	15	16	17	18	19	20	
21	22	23	24	25	26	27	28	29	30	31	32	33	34	35	36	37	38	39	40	
41	42	43	44	45	46	47	48	49	50	51	52	53	54	55	56	57	58	59	60	

EDITAL Nº 17/2024 – UNIVERSIDADE FEDERAL DE ALAGOAS – UFAL

11.1 A COPEVE/UFAL divulgará o gabarito preliminar, juntamente com as Provas Objetivas, no endereço eletrônico www.copeve.ufal.br, na data especificada no ANEXO VII, a partir das 17h00.

GABARITO OFICIAL

www.copeve.ufal.br

REALIZAÇÃO



Você confia no resultado!

www.copeve.ufal.br

